



EL PAJAR

Cuaderno de Etnografía Canaria

II Época - Nº 20 Agosto 2005

de cestos,
+ comercio
y otras cosas

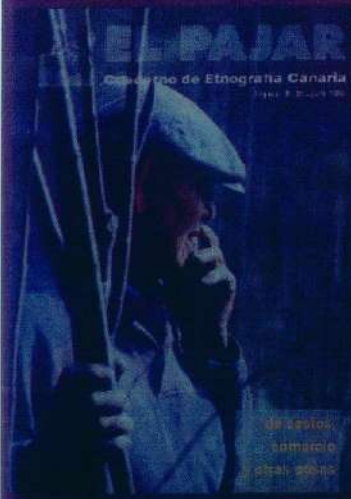

"El Pajar. Cuaderno de Etnografía Canaria"

Asociación Cultural "Pinolere. Proyecto Cultural"

Director: Rafael C. Gómez León

E-mail: gomezleonrafael@yahoo.es

Redacción: Jesús García Rodríguez, Chano Díaz

E-mail: directorelpajar@yahoo.es

Asesores para este número:

Manuel Hernández González. Universidad de La Laguna.

Amelia Rodríguez Rodríguez. Univ. Las Palmas de Gran Canaria.

Juan de la Cruz Rodríguez. Museo de Antropología de Tenerife.

Pedro Grimon González. Maestro.

Jorge País País. Patrimonio La Palma.

Francisco Suárez Moreno. Cronista oficial de La Aldea. Gran Canaria.

Manuel A. Fariña González. Universidad de La Laguna.

Diseño: Chano Díaz.

Foto de portada:

© Yacel Gómez Lima

Norberto Luis Perdigón. Cestero. La Florida, La Orotava. Enero 2005.

Foto de contraportada:

© Chano Díaz.

Cartel VII Jornadas de Estudio y Debate del Patrimonio Etnográfico.

Publicación: 2 números al año.

Número: 20 - Época: II - Año: Agosto 2005.

Tema monográfico:

"De cestos, comercio y otras cosas".

Redacción:

"EL PAJAR. Cuaderno de Etnografía Canaria"

Urbanización Vía Los Frailes. Calle Aceviño. 28

38300 La Orotava. Tenerife. Islas Canarias.

Fax: 922 32 26 78 - Móvil: 666 228 991 / 659 26 78 82

E-mail: directorelpajar@yahoo.es

Suscripción y solicitud de números atrasados:

"EL PAJAR. Cuaderno de Etnografía Canaria"

C/ Germinal, 36 - 38310 Pinolere. La Orotava. Tenerife

Tfno. 922 33 67 33 / Fax: 922 32 26 78

E-mail: pinolere@yahoo.com - directorelpajar@yahoo.es

Edita: Asociación Cultural "Pinolere. Proyecto Cultural".

Colaboran en la edición:



Gobierno de Canarias
Autoridad Autónoma de Canarias
Dirección General de Ordenación
e Innovación Educativa

Cabildo de Tenerife
Área de Cultura y
Patrimonio Histórico

Cabildo
de La Palma

Excmo. Ayuntamiento
de la Villa de La Orotava
Área de Educación,
Cultura y Deportes

sumario

de cestos

- 4 Tejedoras de ayer, artesanas de la prehistoria.
© Javier Velasco Vázquez - Teresa Delgado Darias
- 11 El uso de las fibras vegetales y la madera entre los benahoaritas. © F. Jorge País País
- 17 Los vegetales en las fiestas canarias a lo largo de la historia.
© Manuel Hernández González
- 24 Centeno, cobijo y gofio. © Yaiza González Hernández
- 28 Los castañeros de Gran Canaria y La Gomera. © Antonio C. Perdomo Molina
- 34 Cesteros de Tienda Rica. © Yaiza González Hernández
- 40 La badana de platanera en la artesanía palmera. © Pedro Merino Martín

comercio

- 45 Influencia de los gremios y cofradías en los oficios del siglo XVI en la isla de La Palma.
© Manuel Garrido Abolafia
- 50 Un bien de interés público: La nieve en Santa Cruz de La Palma. © Pedro Merino Martín
- 59 Abastecimiento de carne y política municipal en Tenerife durante el siglo XVIII.
© Adolfo I. Arbelo García
- 68 Las ventas, los oficios y el comercio al por menor de La Orotava en el siglo XIX.
© Manuel Hernández González
- 75 El comercio tradicional de La Palma. © Néstor José Pellitero Lorenzo
- 79 Algunos datos del comercio al por menor en la Vega de San Mateo, Gran Canaria.
© Mari Carmen Naranjo Santana
- 82 La notación de las cuentas de venteras y pescadoras. © José M. González Rodríguez
- 90 Guía de Gran Canaria, un municipio de origen comercial-agrario.
© Sergio Aguiar Castellano
- 98 El comercio minorista en Gran Canaria de la primera mitad del siglo XX.
© Francisco Suárez Moreno
- 107 Hilando pasado y presente... tejiendo futuro. © Beatriz Ballester Morón
- 113 Los hornos para pasar higos en Fuencaliente y Villa de Mazo. © Juan J. Santos Cabrera

más allá del mar

- 117 La figura histórica de Amaro Pargo (siglo XVIII). © Manuel A. Fariña González
- 134 Tres expresiones de la cestería dominicana. © Wálter Cordero
- 146 Fibras duras de Mesoamérica. © Ana Roquero
- 151 Canarias y la República Oriental del Uruguay
© Juan Manuel Ramos Santos - Jesús Agomar González Guillama
- 159 El regreso del juego de palo chico a Canarias. © Argimiro González
- 165 Decoración de las cesterías saharianas. © Tatiana Benfoughal

misceláneas

- 175 Consideraciones generales sobre el cuchillo canario. © Alejandro C. Moreno y Marrero
- 183 La visión anglosajona sobre las Islas Canarias. © Marcos Hormigá
- 193 Las actividades pesqueras tradicionales en el sureste de Gran Canaria.
© Carolina Batista Galván - Francisco Mireles Betancor - Sergio Olmo Canales -
Amelia C. Rodríguez Rodríguez

certamen de investigación

- 200 Hilos y carretes. © Varios autores
- 206 Las salinas sobre barro y el oficio de salinero. © Varios autores
- 213 Los últimos herreros de El Hierro. © Varios autores

Ninguna parte de esta publicación, incluyendo el diseño de cubierta, puede ser reproducida, almacenada o transmitida en manera alguna ni por medio, ya sea eléctrico, químico, mecánico, óptico, de grabación o de fotocopia, sin permiso escrito del editor o autores.

La redacción de la revista "EL PAJAR. Cuaderno de Etnografía Canaria" no se hace responsable del contenido total o parcial del texto y/o documentos gráficos que se insertan en cada artículo, siendo su autor/a responsable del mismo.



Marchante en el Valle de Tejeda, 1927.

Algunos datos del comercio al por menor en la Vega de San Mateo, Gran Canaria

Mari Carmen Naranjo Santana

Gestora del Patrimonio Histórico Iltre. Ayuntamiento de Vega de San Mateo

Este artículo nace, como muchas de las historias, a raíz de la lectura de una crónica periodística del año 1936.

Charlando un día con un comerciante de los negocios más antiguos del municipio de Vega de San Mateo me mostró, como si de un tesoro se tratara, el recorte de una página de prensa.

El color amarillento del papel y el mal estado del mismo no permitían, apenas, vislumbrar algunas de las imágenes que contenía; pero sí era posible leer con claridad la fecha de publicación y su encabezado: domingo, 28 de junio de 1936. *"SAN MATEO. Un día en tan magnífico pueblo. –Nicolás Ojeda Ortega, gran industrial. –Antonio Rodríguez Alonso, experto comerciante. –Digamos algo de varios establecimientos. –Pero antes..."*

Una somera lectura a aquellas líneas permitió acercarme a la década de los años '30 en uno de los municipios de las medianías de Gran Canaria; y despertar en mí la curiosidad de saber qué podían narrar las paredes de aquellas tiendas, que miles de veces había visto al transitar por las calles del pueblo.

El municipio de Vega de San Mateo es una localidad cuyo proceso histórico ha estado muy vinculado al sector agroganadero; y al cual, los cambios económicos y sociales a los que ha tenido que hacer frente le han otorgado una idiosincrasia de la que hoy es fiel reflejo.

A finales del siglo XVIII y comienzos del XIX la Vega de San Mateo era inferior, en extensión y población, que el municipio de Santa Brígida; y algo más grande y poblado que el de Tejeda.

La conexión de este término con aquellos que le circundaban se realizaba por su localización geográfica de núcleo central de la isla. A través de caminos que enlazaban con

Valsequillo, Santa Brígida, Tejeda y la zona de Cumbres, entre otros, y la carretera que se dirigía hacia Las Palmas, que en 1865 no era más que un simple bosquejo.

Esta red de caminos originaba un confluir de gente que transitaba por San Mateo, como si de un puente de paso se tratara. Y que propiciaba que el municipio tuviera que hacer frente a las necesidades de aquellos que lo visitaban. Como por ejemplo, poner a disposición de los mismos albergues en los que hospedarse; o establecer, en el año 1890, una plaza de feria y mercado en la calle Principal del pueblo que respondiera a la demanda de la zona.

El aumento de población al que asistía progresivamente la Vega, la introducción de nuevos modelos económicos en Gran Canaria, el florecimiento comercial de la urbe, y la llegada de personas que acudían desde los barrios y pueblos limítrofes a la Iglesia y a la feria de la localidad para vender y comprar, condicionaron al municipio para que surgieran en él pequeños comercios como: la farmacia, el casino, tiendas dedicadas a la venta de productos diversos (mechas y fósforos, loza, vidrio, telas, etc.), varias herrerías y carpinterías (restauraban y creaban

utensilios vinculados a las tareas agroganaderas (herraje de caballos, construcción de azadas, bielgos, horquetas, arados, ruelas), y molinos, entre otros.

La Vega de San Mateo se desarrollaba, a comienzos del siglo XX, como un área de compra-venta en incremento; potenciada, a partir de 1938, por el otorgamiento de la celebración de la feria y mercado los domingos.

Elo, unido a la afluencia de gente que llegaba a la zona desde variados puntos de la geografía insular como Tejeda, Valsequillo, Tirajana, Teror, Valleseco, Santa Brígida² ...; los pasos a una economía capitalista, con importancia del sector primario; la relevancia que estaban cobrando los medios de comunicación y el auge de los medios de transporte, que permitían la comunicación entre las diferentes localidades, así como la recogida de mercancías en el puerto de Las Palmas y su desplazamiento a las tiendas de la zona de interior, provocaron el ascenso del número de comercios, que abarcaban desde locales de carácter lúdico³, pasando por tiendas de aceite y vinagre⁴ o ultramarinos, herrerías, zapaterías, barberías, carpinterías, molinos, tiendas de ropa, hasta prostíbulos, entre otros.



FOTO: FONDO DEL AUTOR

Detalle de ferretería en el casco histórico de Vega de San Mateo, 2005.

De esta forma, y al alcanzar los años cincuenta del siglo XX, se contabilizaban en el casco municipal aproximadamente ochenta comercios, distribuidos fundamentalmente en la Calle Principal y Lourdes; puesto que era la trama urbana principal de la localidad por aquellas fechas. Aunque también era destacable la presencia de enclaves comerciales en la Calle Caldereta, de En Medio, Placetilla de la Caldereta, del Agua, la Palma, y el Retiro.

En los años sesenta, la importancia del sector servicios en el municipio sufrió una importancia en continuo auge. Lo que se debió a la aparición de elementos íntimamente relacionados con el desarrollo de la sociedad capitalista, en la que el sector terciario poseía una gran demanda, y el desarrollo de los medios de transporte facilitaban el desplazamiento a áreas urbanas en busca de trabajo.

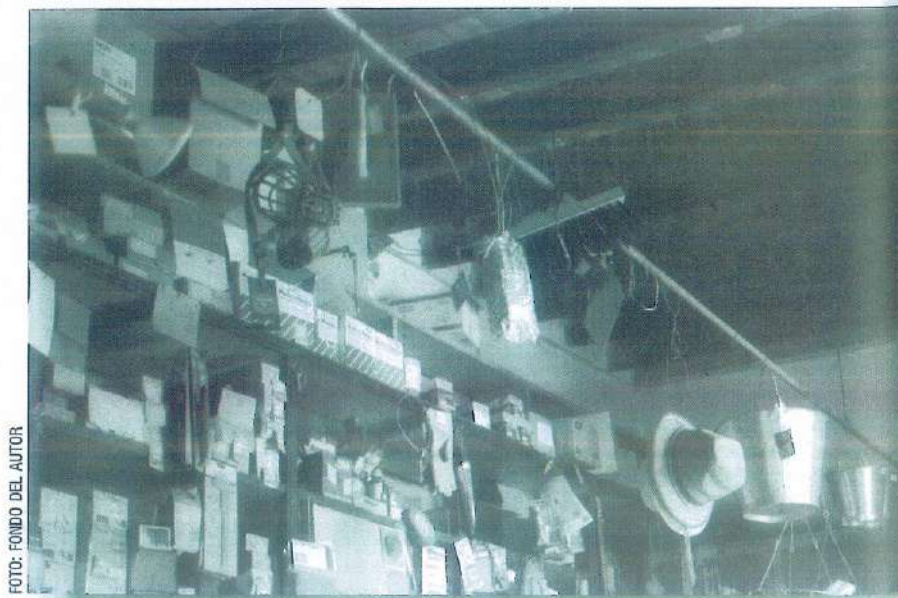
Este proceso se ha acelerado hasta llegar a la actualidad, en la que la agricultura y la ganadería perma-

necen en activo pero en menor medida con respecto al pasado. Y en el que los pequeños comercios, dedicados a la venta al detalle, ven mermar progresivamente sus ventas, entre otras causas, por la proliferación de las áreas comerciales establecidas en la ciudad.

Bibliografía

- GRAU-BASSAS, V.: *Usos y costumbres de la población campesina de Gran Canaria (1885-1888)*. Museo Canario, Las Palmas de Gran Canaria. 1980.
- HERNÁNDEZ RODRÍGUEZ, G.: *Estadística de las Islas Canarias 1793-1806* de Francisco Escolar y Serrano. Tomo I. Caja Insular de Ahorros, Centro de investigación económica y social (CIES), Las Palmas de Gran Canaria. 1983.
- MADOZ, P.: *Diccionario Geográfico-Estadístico-Histórico de Canarias. 1845-1850*. Ámbito, Canarias. 1986.
- NARANJO SANTANA, M.C.: *Aproximación a la Historia económica de un área rural. La Vega de San Mateo. Gran Canaria*. Cámara de Comercio de Las Palmas, Gobierno de Canarias, Las Palmas de Gran Canaria. 2002.
- RODRÍGUEZ SUÁREZ, P.J.: *San Mateo (apuntes para su Historia)*. De Tinamar a la Vega de Arriba. Ilustre Ayto. Vega de San Mateo; Gobierno de Canarias; La Caja de Canarias, Las Palmas de Gran Canaria. 2001.

Notas

- 1 Para el año 1802 la Vega de San Mateo poseía 2.182 habitantes, con una edad media de 14 a 25 años, frente a las 1.805 personas que habitaban en Tejeda y las 2.318 de Santa Brígida.
- 2 A pesar de que la emergencia de los medios de transporte era latente, la mayoría de la población se trasladaba a pie o en burro, caballo o mulas.
- 3 Establecimiento de un cinematógrafo con sonido desde 1944.
- 4 Eran las más numerosas. Y se conocía por las mismas a aquellas tiendas en las que se podía adquirir artículos diversos como un vaso de ron, un paquete de azúcar, tres kilos de gofio o una hojilla de afeitar.

En estos comercios era muy común el trueque de productos, cuando algún vecino no podía abonar aquello que compraba y lo intercambiaba por huevos o leche. O hacer el pago de aquello que compraban de forma fraccionada, lo cual iban apuntando en pequeñas libretas que hacían de fiel reflejo de la contabilidad del negocio.



Tienda de telas en el casco histórico de Vega de San Mateo. 2005.