



Contexto Geográfico



Evolución de la Ciudad



1505



1572



1930



1933



1950



1960

MARRUECOS

Marruecos es un país situado en África del Norte, con costas en el océano Atlántico y el mar Mediterráneo. Se encuentra separado de Europa por el estrecho de Gibraltar y sus países vecinos son Argelia, Mauritania y por el norte España, con quien mantiene intensos lazos comerciales y comparte tanto fronteras marítimas como terrestres.

Marruecos se modernizó a finales del siglo VII, con la llegada del Islam, que produjo la conversión de muchos bereberes y la formación de nuevos estados; convirtiéndose así en el centro de aprendizaje más importante y la mayor potencia regional.

En los siglos XV y XVI Portugal empezó una política de expansión en África, que en Marruecos tenía como objetivo controlar la costa y las actividades de piratería. Por su parte, tropas españolas tomaron la ciudad de Melilla en 1497 y adhirieron Ceuta a la Corona tras la coronación de Felipe II como rey de Portugal en 1580.

Francia mostró un fuerte interés en Marruecos desde 1830. El tratado de Fez convirtió a Marruecos en un protectorado de Francia, y por el mismo tratado, a partir del 27 de noviembre del mismo año, los territorios del norte y sur se convirtieron en el Protectorado español de Marruecos.

Marruecos logró su independencia política de Francia y de España en 1956. Con acuerdos con España en 1956 y 1958, Marruecos recuperó territorios antes controlados por dicho país. Marruecos es miembro de la ONU desde el 12 de noviembre de 1956 y se constituyó como una monarquía constitucional y de derecho divino al mismo tiempo.

REGIÓN	CAPITAL	SUPERF.	POBLACIÓN	DEN. (Hab/km ²)
Rabat-Salé-Zemmour-Zaer	Rabat	9580	3123595	247,02
Grand Casablanca	Casablanca	1615	3631061	1936,09
Fés- Boulemane	Féz	19795	1573055	79,47
Meknés-tafilalet	Meknes	79210	2119000	26,75
Marrakesh-Tensift-El haouz	Marrakesh	31160	3102652	99,57
Souss Massa Drâa	Agadir	70880	3113653	99,57
Guelmin - Es semara	Guelmim	133730	462410	3,64

AGADIR

Agadir es una ciudad en el suroeste de Marruecos, capital de la región administrativa de Souss Massa Draa y la prefectura de Agadir-Ida Outanane.

Limita al norte con las provincias de Essaouira y Marrakech, al este con la provincia de Tan-Tan, al sur con la provincia de Tiznit y al oeste con el océano Atlántico. Se encuentra a 440 kilómetros al sur de Casablanca y a 235 km al oeste de Marrakech.

Fundada por los portugueses sobre el 1500, en 1526 es invadida por los saaditas. En 1911 tiene lugar la crisis de Agadir, pasando a ser colonia francesa entre 1912 y 1956, cuando pasa a ser soberanía de Marruecos.

Hoy Agadir tiene 750000 habitantes, el 70% de los cuales provienen de otras regiones de Marruecos. La economía de Agadir se basa en el turismo, la pesca y la industria de procesamiento de alimentos.

El desarrollo de la ciudad se determina por el entorno físico y natural: se encuentra en una estrecha plataforma continental que se abre a la llanura de Souss Massa y está bloqueada al norte y al este por la barrera natural de las últimas montañas del Alto Atlas Occidental y el Parque Nacional de Souss Massa.



Agadir y el Terremoto



El 29 de febrero de 1960 tiene lugar en Agadir el terremoto más destructivo y mortífero en la historia de Marruecos, con una magnitud de 5,7 en la escala de Richter. El seísmo destruyó la ciudad, matando entre 12000 y 20000 personas (casi la mitad de la población) y dejando sin hogar a otros 35000 agadireños.

Tres años más tarde Agadir fue reconstruida a unos tres kilómetros al sur del epicentro por petición del Rey Mohammed V, destacando propuestas de arquitectos pertenecientes al movimiento moderno, entre los que destacó Mourad Ben Embarek, que dirigió los equipos de reconstrucción.

Un legado por "re"-construir

Surge así la oportunidad de dar una imagen diferente del país, a través de un nuevo paisaje urbano donde la arquitectura tradicional ya carece de sentido. A partir de entonces, las visiones modernas empiezan a enraizarse en el país y jóvenes arquitectos marroquíes son enviados al extranjero para asimilar estas nuevas enseñanzas. Serán llamados "los arquitectos de la ruptura" y se describen como reacios al concepto de medina aunque se inspiran en tradiciones regionales. Su objetivo es poner el país en su época.

El pasado era muerte y la nueva ciudad tuvo la difícil tarea de representar esperanza. Mourad Ben Embarek y su equipo siguen un proceso "exógeno" y con un enfoque modernista, rechazando el uso de la referencia histórica y sustituyéndolo por el uso de la imaginación y la razón.

Por lo tanto, la planificación urbana y la arquitectura de Agadir debe leerse como una búsqueda de la no conformidad, la trama se zonifica, y a pesar de que carece de ejes estructurales, cada zona tiene su propia lógica interna.

La arquitectura moderna de Agadir destaca por su destreza técnica, su lado experimental y ambicioso y su alta calidad arquitectónica.

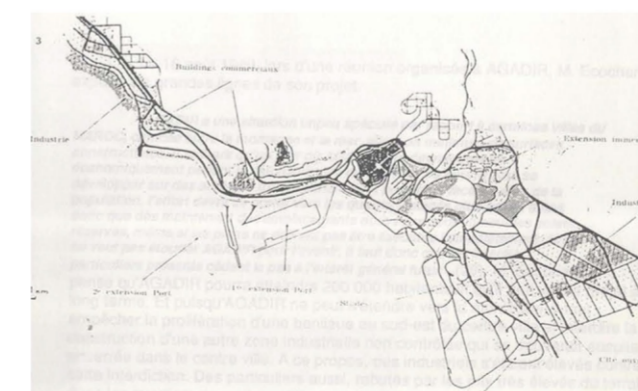

PROPUESTA URBANÍSTICA DE ECHOLARD TRAS EL TERREMOTO



EDIFICIO DE CORREOS (JEAN-FRANÇOIS ZEVACO)



MURO A LA MEMORIA DE LA CIUDAD



AYUNTAMIENTO DE AGADIR (LE CORBUSIER)

Contexto Geográfico



El Clima

Mapa Climatológico

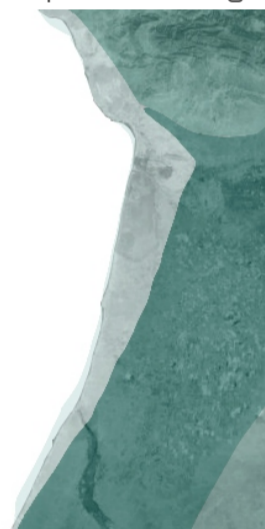

Mapa de Vegetación



Mapa Geomorfológico



- clima mediterráneo litoral
- clima mediterráneo húmedo
- clima mediterráneo litoral
- arganal
- cultivo
- resinosas
- matorrales
- ladera
- montaña
- llanura
- litoral
- escorrentías

Parámetros Bioclimáticos

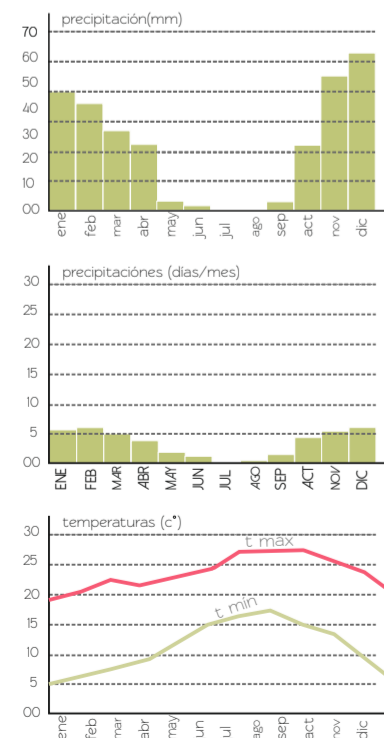

Estudio de Soleamiento

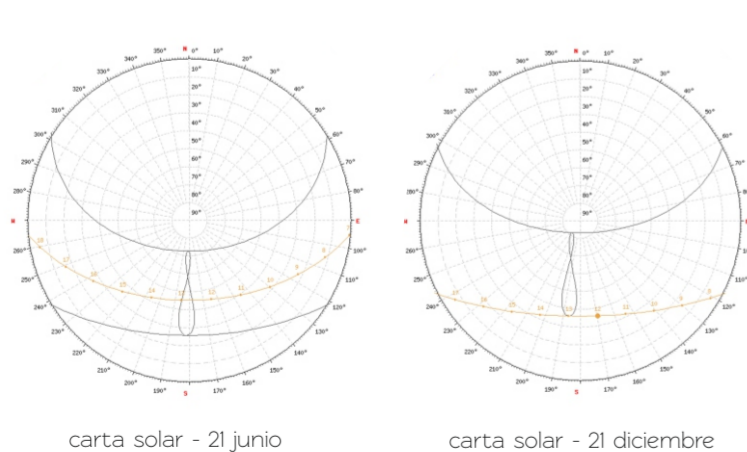

En invierno la temperatura media es de unos 19 grados mientras que en verano la temperatura media sube hasta los 27 o 28 grados. Cuanto más nos movamos hacia el interior, más extremas son las temperaturas, y más seco es el ambiente. Entre noviembre y marzo se registran las mayores temperaturas.

FAMILIA TRADICIONAL

En el Islam cada miembro de la sociedad tiene un conjunto de derecho un conjunto de derechos y deberes. A todo ser humano que acepta esta religión se le exige que oriente su vida de acuerdo con estas reglas. La religión condiciona la vida social musulmana determinando y estableciendo reglas de conducta las cuales son de vital importancia en la sociedad.

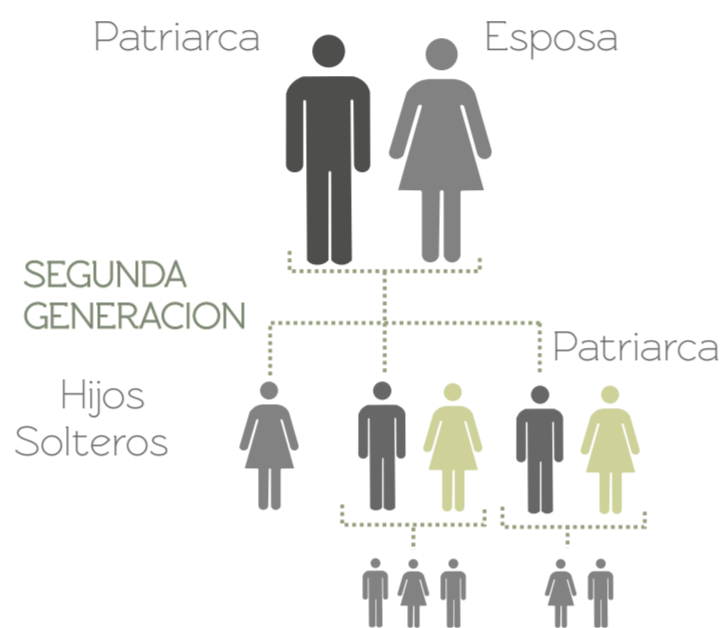

A'ayla
Institución básica que mantiene la cohesión social y el lugar donde se establecen todos los derechos y los deberes que cada sujeto tiene en la sociedad.

Organizaciones Sociales

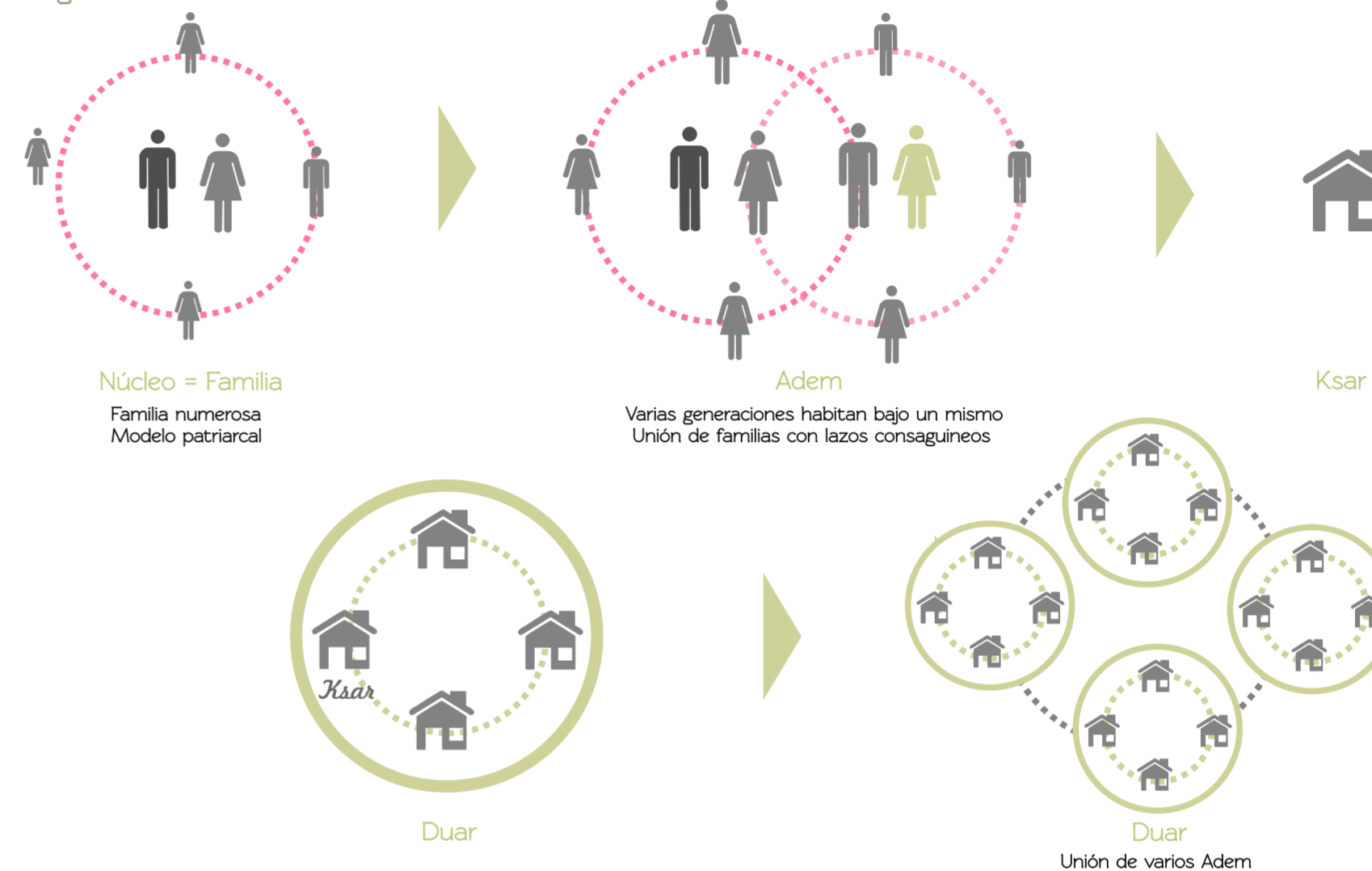

LA VIVIENDA

"La casa islámica es más que un mundo aparte, es un universo transformado en un cristal, tal y como la describen simbólicamente las leyendas orientales: con sus cuatro direcciones, la bóveda en lo alto y la fuente en su centro más interior."

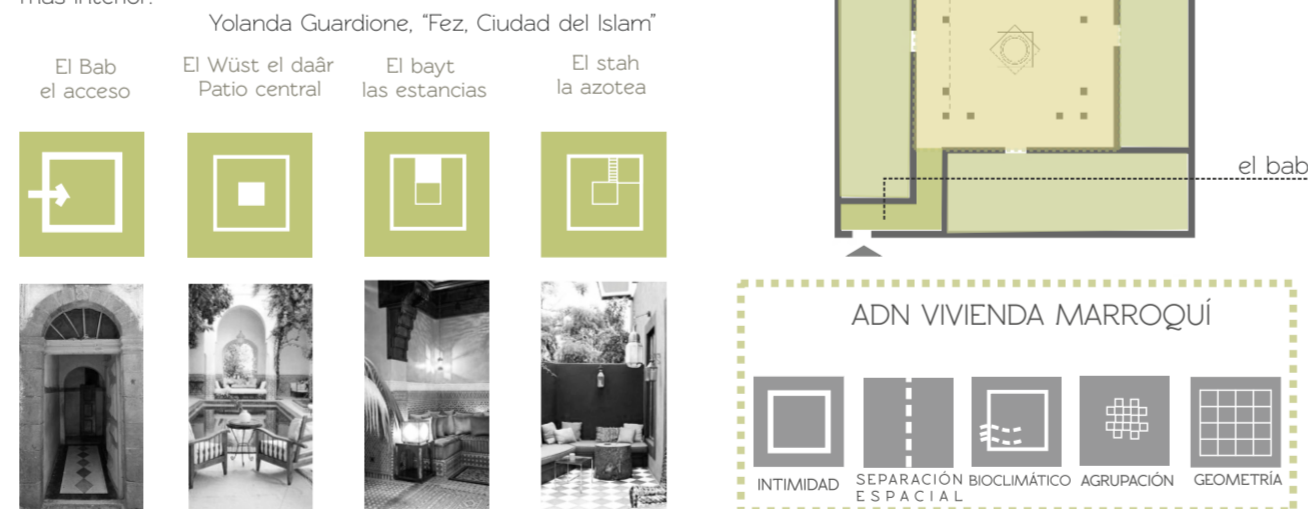

Evolución Histórica de la Vivienda Tradicional

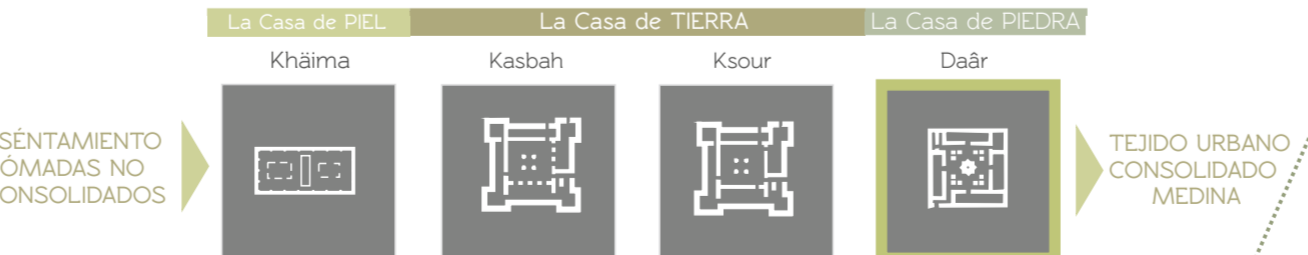

LA MEDINA

La palabra "Medina", en árabe مدينة القديمة significa "ciudad" o "pueblo" y es la denominación con la que se nombra a los barrios antiguos. Tradicionalmente eran el núcleo de las ciudades, y en ellas se agrupaban edificios como la Mezquita Mayor, la Madraza, la Alcaicería, el Zoco y las más importantes calles comerciales y se caracteriza por sus estrechas y laberínticas calles, en las que se puede encontrar históricas fuentes en pequeñas plazas entre los palacios, mezquitas y madrazas.

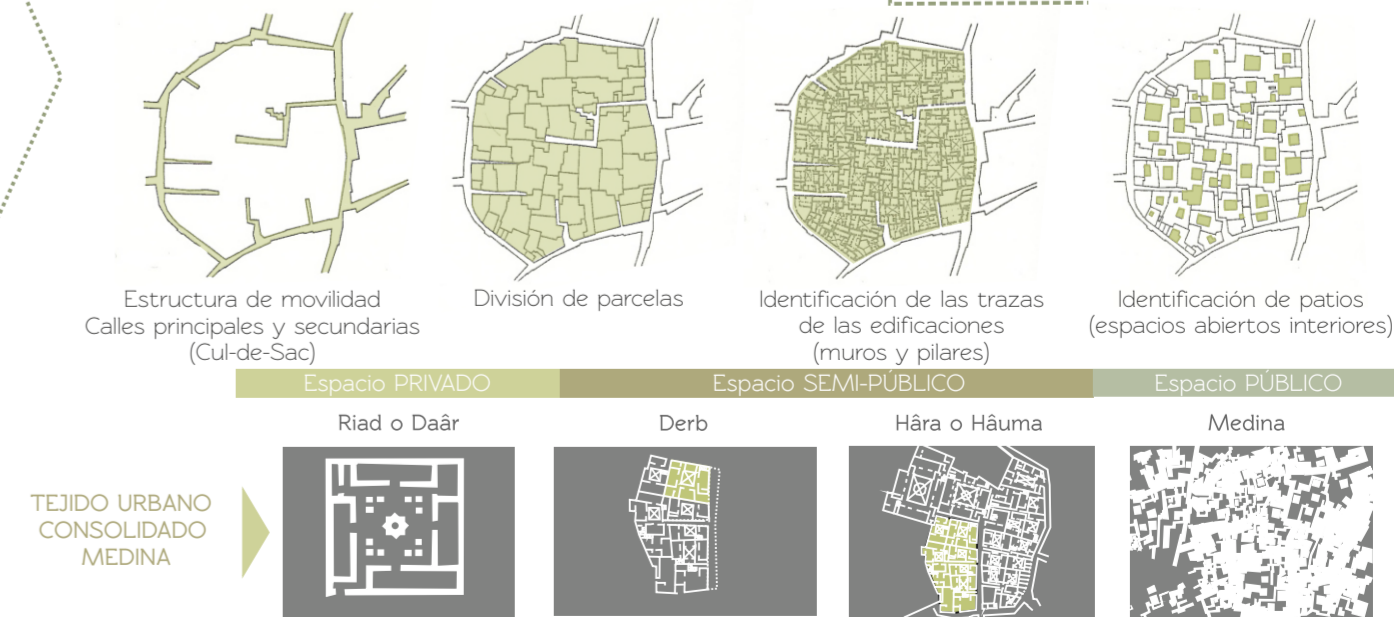

Organización y Morfología

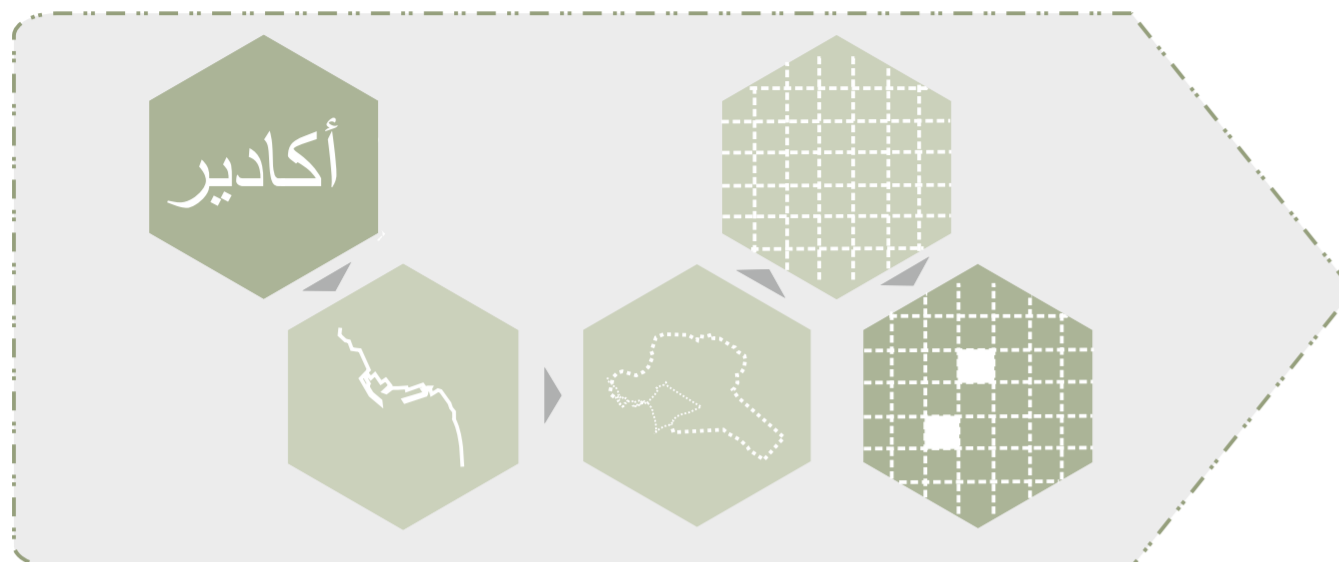

Franjas de Uso

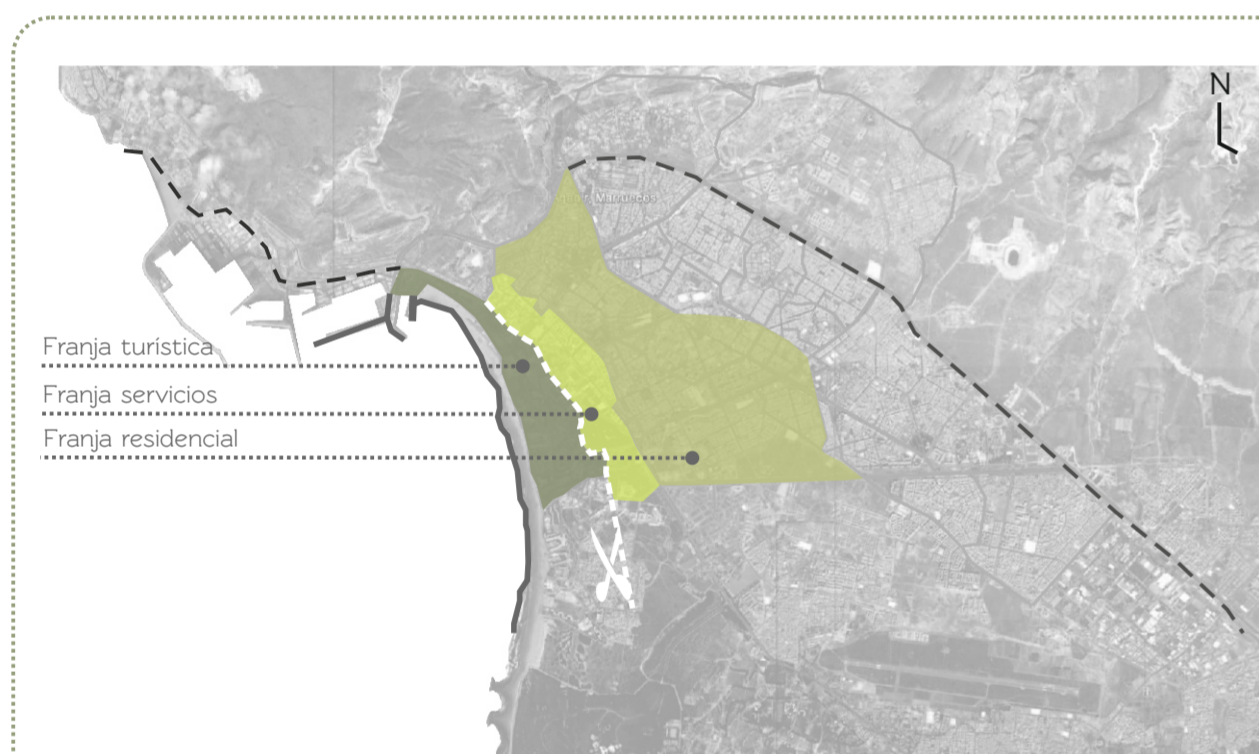

Evolución de la Ciudad

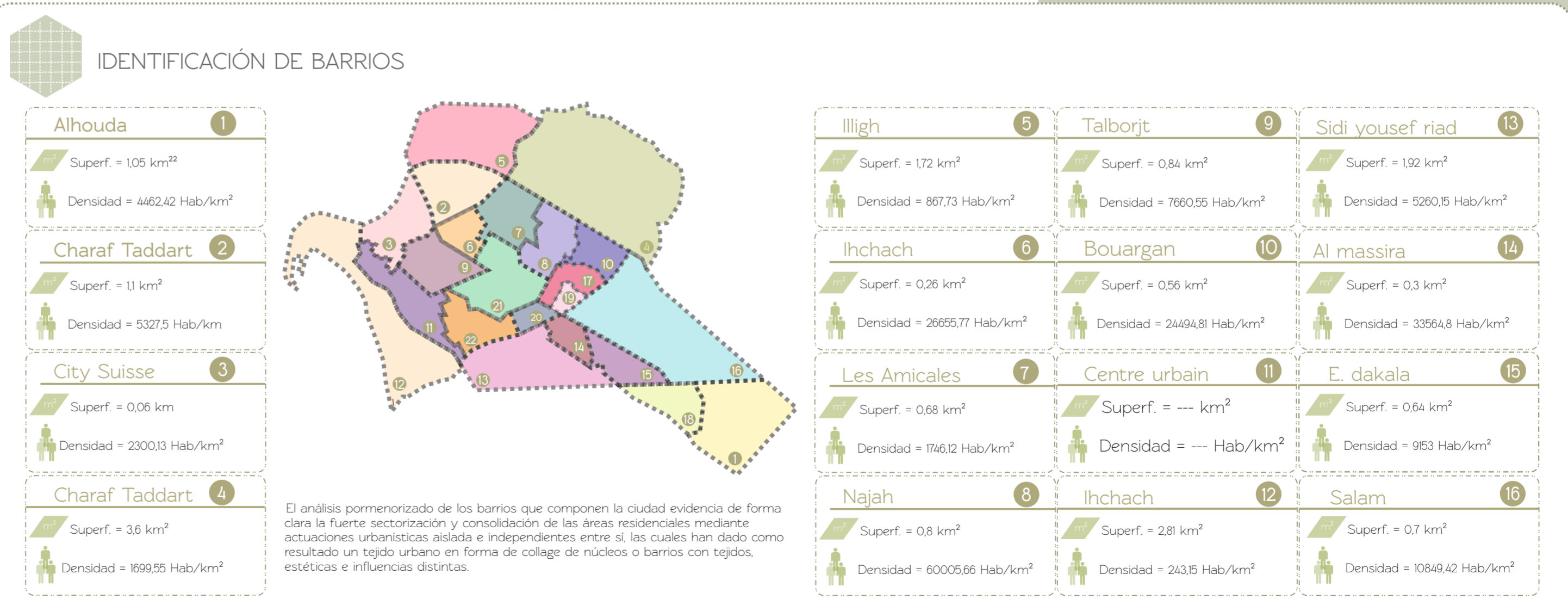
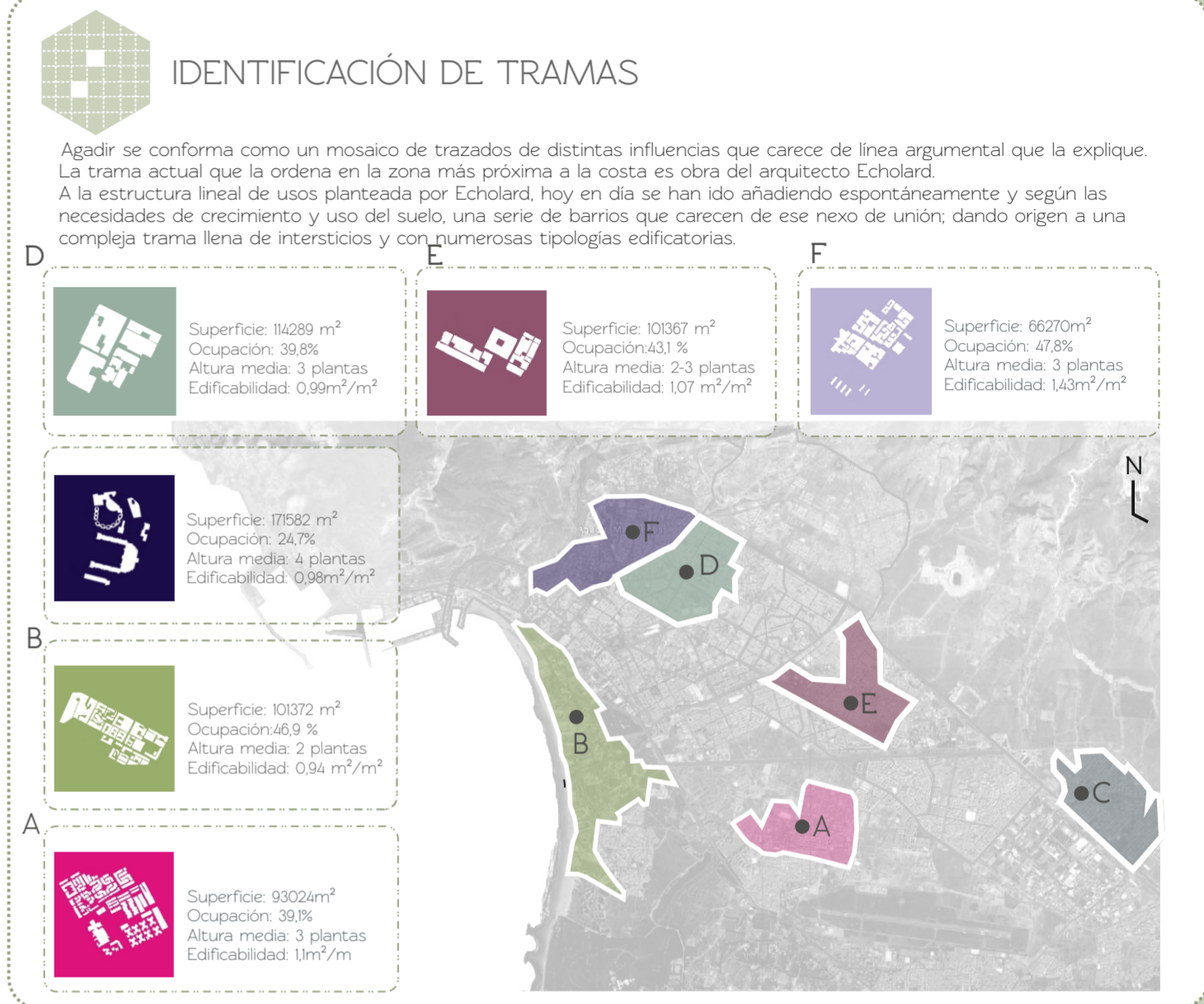
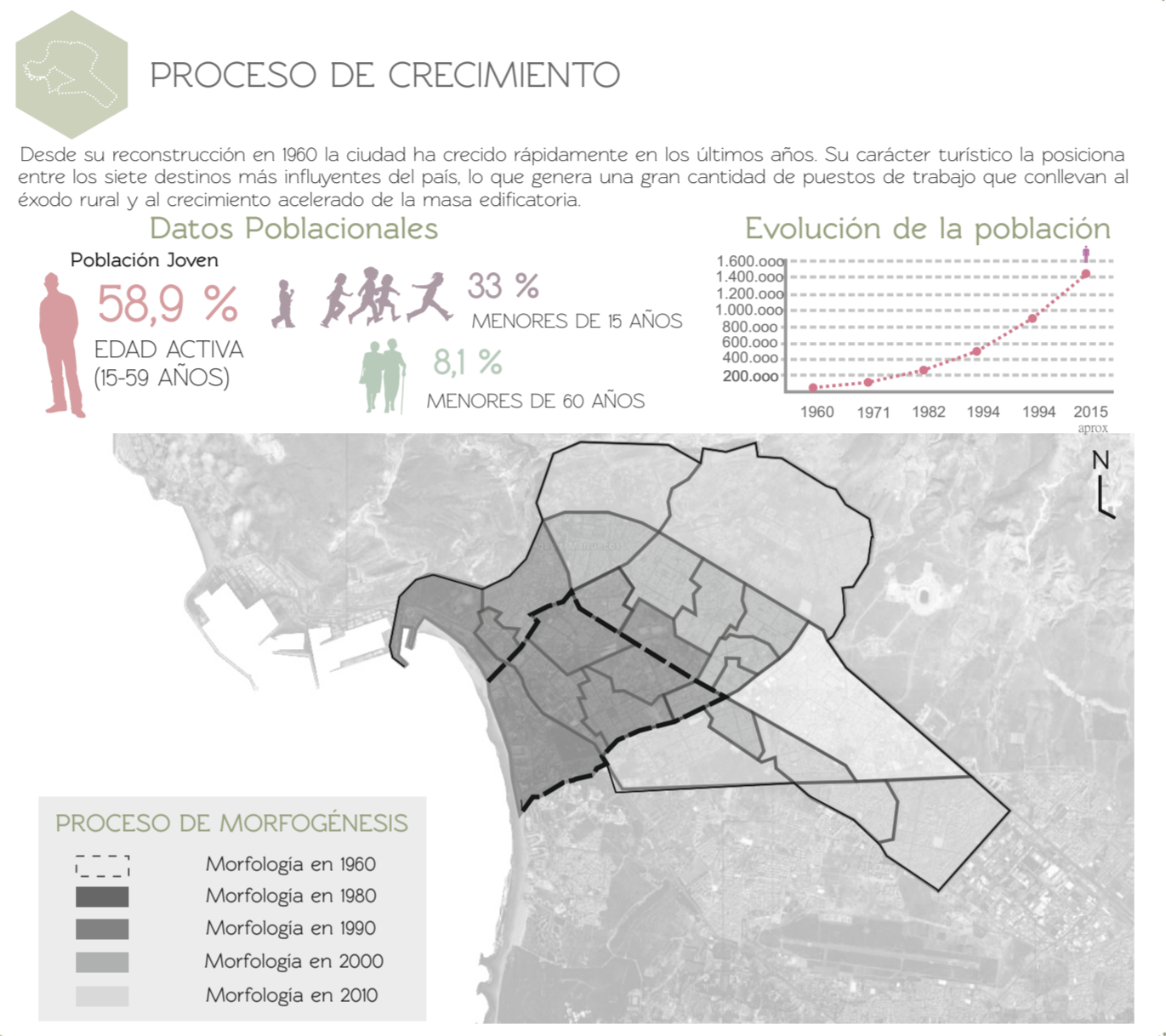
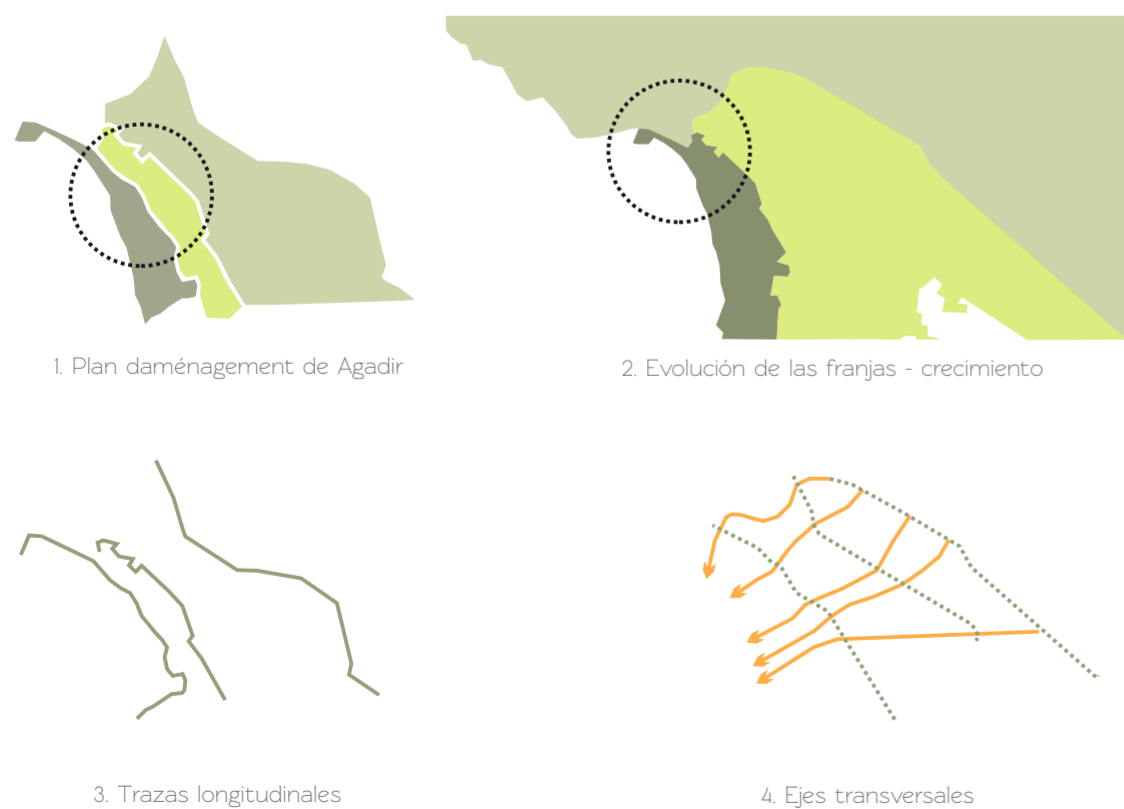

Vacios y Espacios Libres

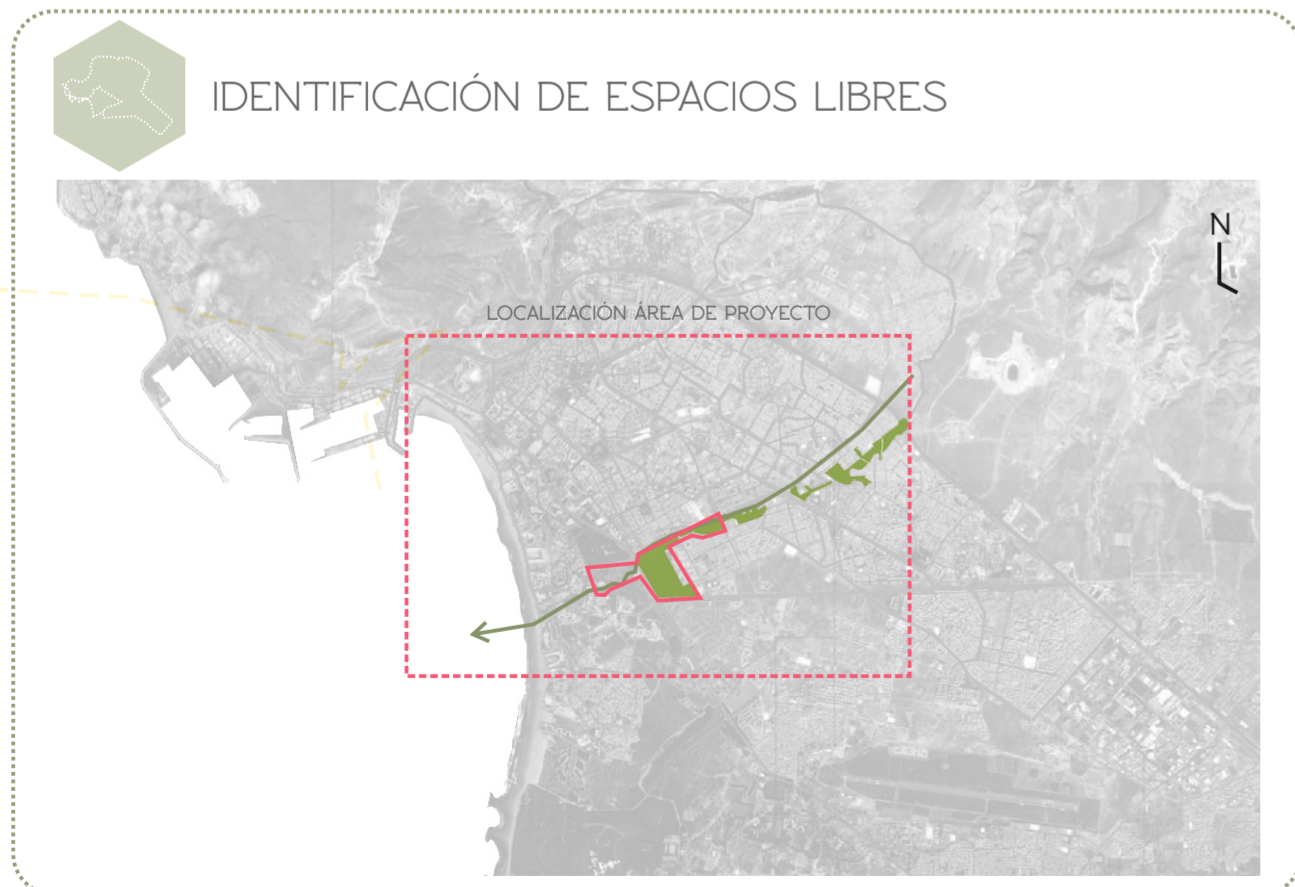
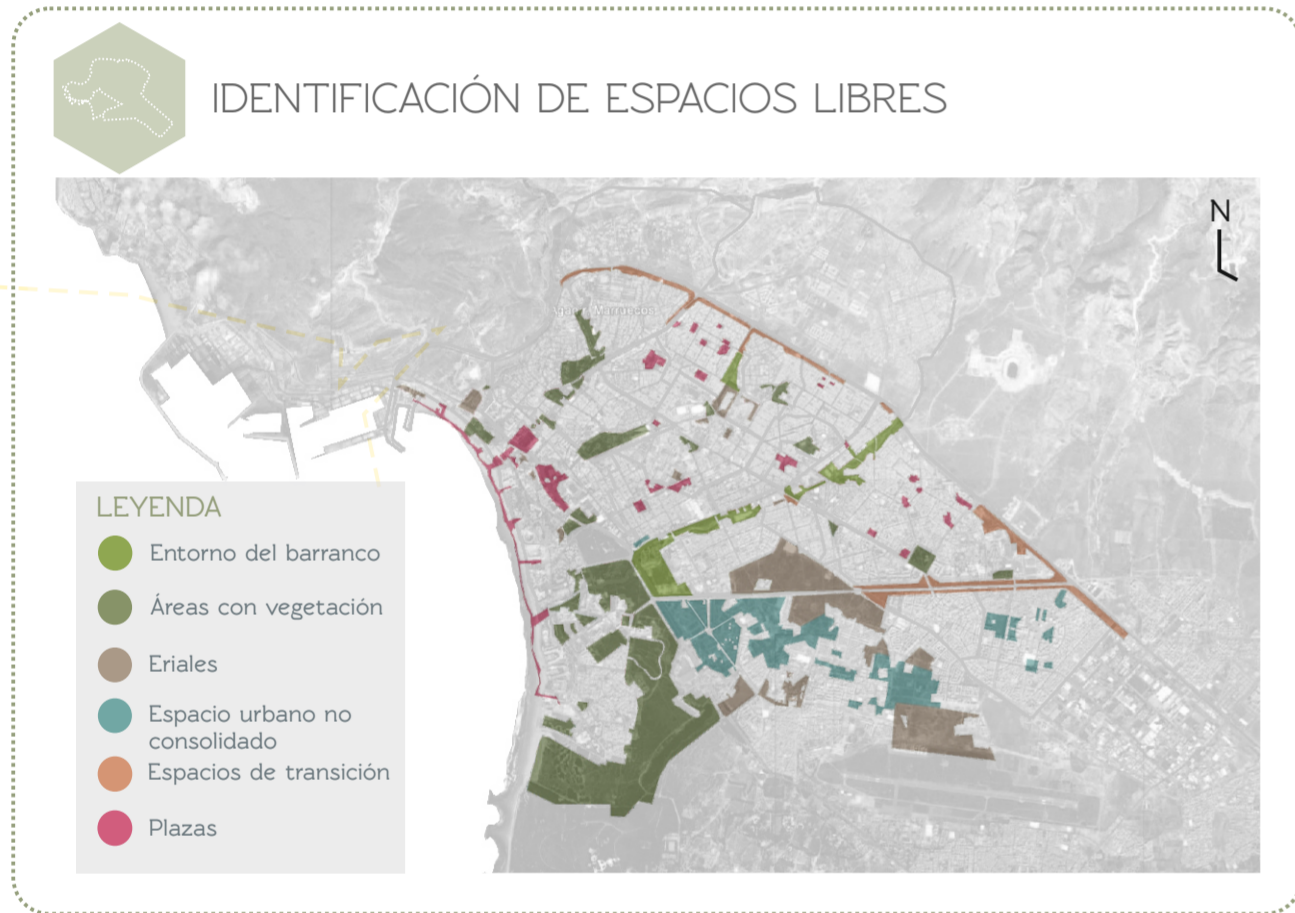

IDENTIFICACIÓN DE EQUIPAMIENTOS



EQUIPAMIENTOS Y DOTACIONES

<ul style="list-style-type: none"> Equipamiento Turístico: <ul style="list-style-type: none"> - Hotel - Hostales - Residencia Temporal 	<ul style="list-style-type: none"> Equipamiento Educativo: <ul style="list-style-type: none"> - Facultades Universitarias - C. de Educ. Secundaria - C. de Educ. Primaria - Educación Infantil - C. Privados 	<ul style="list-style-type: none"> Equipamiento Sanitario: <ul style="list-style-type: none"> - Hospital - Centros de Salud (Local) 	<ul style="list-style-type: none"> Equipamiento Transporte: <ul style="list-style-type: none"> - Servicio de Taxis - Servicio de Guaguas
<ul style="list-style-type: none"> Equipamiento Comercial: <ul style="list-style-type: none"> - Mercado - C. Restauración - C. de pequeña escala - Oficinas de Banca 	<ul style="list-style-type: none"> Equipamiento Cultural: <ul style="list-style-type: none"> - Cine - Teatro - Fundaciones Privadas 	<ul style="list-style-type: none"> Equipamiento S. Público: <ul style="list-style-type: none"> - Instalaciones Deportivas - Policía - Bomberos - Protección Civil 	<ul style="list-style-type: none"> Equipamiento Institucional: <ul style="list-style-type: none"> - Juzgados - Marina - Aeropuerto Militar - Administrativos
<ul style="list-style-type: none"> Equipamiento Religioso: <ul style="list-style-type: none"> - Mezquitas 			



Vacios y Espacios Libres



RED DE TRANSPORTE PÚBLICO

La red de transporte público conforma una red que recorre los puntos de mayor afluencia de la ciudad. Se detectan carencias de conexión de algunos barrios con el resto de la ciudad los cuales se queda aislados.



TIEMPOS DE DESPLAZAMIENTO



ESTRUCTURA VIARIA

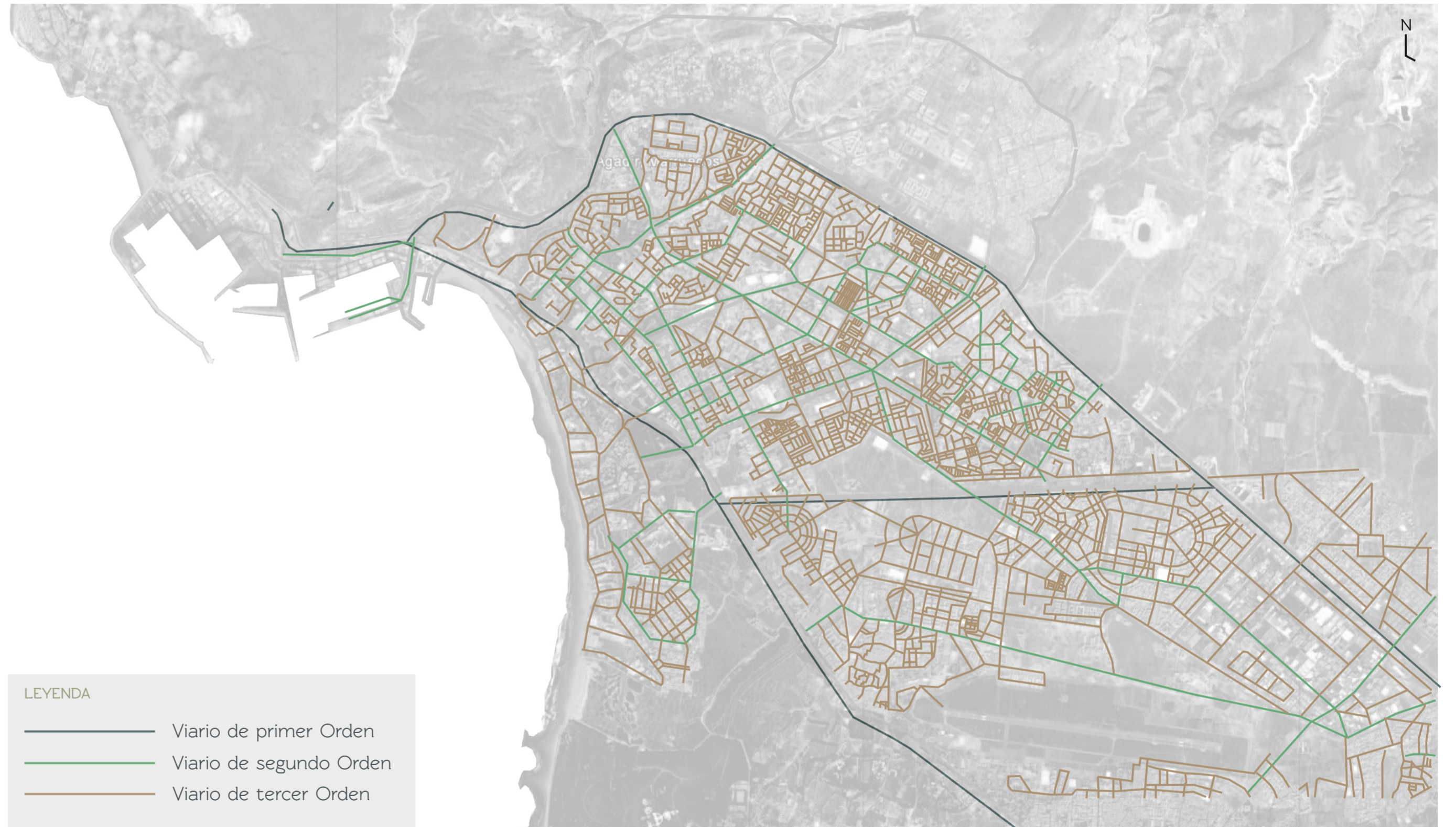

Viario primer Orden



Viario segundo Orden



Viario tercer Orden

